

Hospital Estadual Getúlio Vargas	Unidade de Medida	Dias
Perspectiva	Diretriz	Fonte dos Dados
	Objetivo	VITAI / TIMED
Meta	Indicador	Forma de Medição (cálculo)
7	Média de permanência Geral	Nº Pacientes-dia Geral Nº de Saídas hospitalares

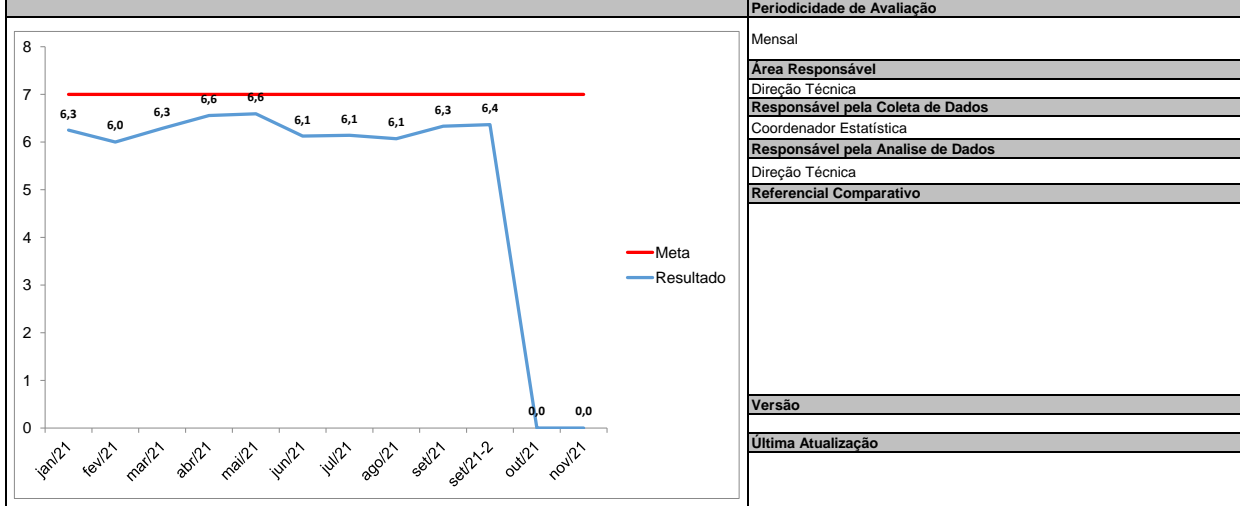

Periodicidade de Avaliação
Mensal
Área Responsável
Direção Técnica
Responsável pela Coleta de Dados
Coordenador Estatística
Responsável pela Análise de Dados
Direção Técnica
Referencial Comparativo
Versão
Última Atualização

Análise Crítica

O tempo médio de permanência na segunda quinzena de setembro/21 foi de 6,4 dias, mantendo-se dentro da meta aprovada.

A otimização no tratamento dos pacientes através de implantação de protocolos, resolutividade com maior rapidez de pacientes que precisam de exames e/ou procedimentos externos ajudaram na otimização desses números.

Foram realizadas 254 cirurgias nesse período. Dessas, 159 foram de emergência e 95 programadas.

Na última semana do mês de abril, as cirurgias eletivas foram suspensas pela SES, segundo nota técnica conjunta SES/COSEMS-RJ 01/2021. Tal norma técnica ainda continua em vigência.

Nesta segunda quinzena, foram realizadas 208 sessões de hemodiálise, onde 55 pacientes realizaram alguma sessão de TRS. Destes, 25 receberam alta (47,16%), 9 evoluíram a óbito (16,98%), 20 permaneceram internados (37,73%) e nenhum foi transferido, correspondendo a 14,85 pacientes dia. Tivemos 7 sessões realizadas após o ingresso dos pacientes na regulação, aguardando vagas.

Neste período, recebemos 177 ambulâncias GSE/SAMU, sendo 6 clínicas, e 171 traumas.

Deram entrada na sala de trauma 554 pacientes, com média diária de 34,6 pacientes por dia. Do total, foram 15 vítimas de PAFs, 7 PABs, 46 colisões de veículos e 45 quedas de moto.

A hipodermia fez 223 atendimentos, com média de 14,8 pacientes/dia.

Foram realizadas 488 internações. Dessas, 144 de clínica médica, 170 das clínicas cirúrgicas (cirurgia geral, vascular e neuro), 194 de ortopedia e 111 de pediatria.

A utilização de hemoconcentrados foram de 174 bolsas, porém apenas 73,3% das solicitações nominais foram contempladas, levando a postergação nos tratamentos e cirurgias.

Em relação ao grau de dependência dos pacientes internados no Hospital, tivemos 77% com grande necessidade de cuidados das equipes, que representam também o alto grau de cuidados destes pacientes, que cursam com necessidade de tempo de internação alargada.

Pacientes-dia sob Cuidados Mínimos 11%;
 Pacientes-dia sob Cuidados Intermediários 13%;
 Pacientes-dia sob Cuidados de Alta Dependência 37%;
 Pacientes-dia sob Cuidados Semi-Intensivos 15%;
 Pacientes-dia sob Cuidados Intensivos 25%

Cerca de 35% das internações do hospital foram de pacientes acima de 60 anos. Cerca de 29,5% das internações são de pacientes clínicos. Estes grupos de pacientes, caracterizam-se por apresentarem múltiplas comorbidades e longos períodos de internação.

Foram 5000 atendimentos na emergência. Destes, 92,7% são do município do RJ que corresponderam a 87,3% das internações.

No período analisado, foram realizadas 8 transferências externas, sendo 2 custódias e 6 transferências diversas. Foram solicitadas 17 regulações de vaga zero.

Ação de Melhoria

Compilação de dados - Indicador

Indicador:

	jan/21	fev/21	mar/21	abr/21	mai/21	jun/21	jul/21	ago/21	set/21	set/21-2	out/21	nov/21	dez/21
META	7	7	7	7	7	7	7	7	7	7	7	7	
Nº Pacientes-dia Geral	6751	5770	6438	6058	5967	5561	6264	6366	3199	3062			
Nº de Saídas hospitalares	1080	957	1024	924	905	908	1020	1049	505	481			
Fórmula de Cálculo:	6,3	6,0	6,3	6,6	6,6	6,1	6,1	6,1	6,3	6,4	#DIV/0!	#DIV/0!	

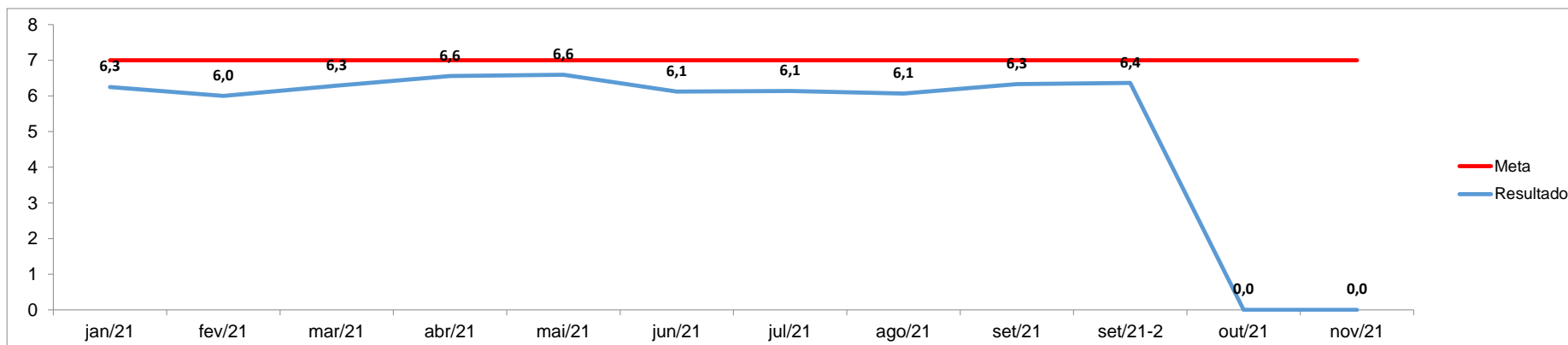



Governo do Rio de Janeiro
Secretaria Estadual de Saúde
Hospital Estadual Getúlio Vargas

Anexos:



Governo do Rio de Janeiro
Secretaria Estadual de Saúde
Hospital Estadual Getúlio Vargas

Anexos: